朝鮮日報
朝刊
本紙朝夕刊十二面
發行兼編輯人 方應謨 印刷人
發行所 京城府太平通一丁目 朝鮮日報社

社說 道路賦役의 撤廢

一

土地利用上 各種形態中에서 道路처럼 人間生活에 莫大한 利益을 주는것은 別로히업다고하여도 過言이아니다. 그러므로 國土의 經濟的開發과 文化的向上과 政治的統制의 强化와 軍事的交通의 完善 等等을 期圖하는데 잇어서는 먼저道路의 配置와 建設과 管理等 事業을 進行시키고 또 一旦 新히 完成된때에는 어것의 維持 保全에 用力하여 가지아니하면 아니된다 이러한 見地 에서 朝鮮 에서도 李朝初期부터 一二三等의 道路等級을 決定하고 道路 制度를 實行하여왓고 또總督政治가 實施된後에도 곳道路行政에 기픈 關心을 가저서 明治四十四年 法律第三十號로 朝鮮道路令을 公布하여서 道路에 對한 制度가 確立하게되엿다.

二

當局에서는 道路修築의 第一期事業으로 一千萬圓을 드리여 一二等道路中 三十四重要路線 二千六百九十粁를 明治四十四年以降 七個年 繼續事業으로 完成시킴을 爲始하야 第一期計畫 北朝鮮開拓道路計畫 滿鮮交通路計畫等을 着着 實行하여서 昭和十年末現在로 본다면 一等道路 三十八線에 延粁數가 三千二百十七粁이요 二等道路 九十六線에 九千八百九十九粁요 三等道路 四百九十一線에 一萬四千三百四十粁에 達하게 되엿다 어一二三等 道路外에 所謂 等外道路가 잇고 道路의 管理及修繕에 잇서서도 一二等은 朝鮮總督 三等은 道知事 等外道路는 府尹 郡守가 責任을 負擔하여왓다 實로 現在의 道路와 三十年前의 道路와 比較하여 본다면 可驚할만치 改良과 發達을 遂한것이다.

三

이와가튼 改良과 發達을 본 자최를 回顧하면 土地所有者와 및 築造修繕의 責任을 진者에게는 莫大한 苦痛이엿던것이다 첫째로 一二三等道路를 新設함에 際하야 所謂『新作路』敷地에 該當한 土地所有權者는 無償收用을 當하여왓섯고 또둘째로 一旦 築造된後에는 이道路의 保全과 修繕과 및維持에 對하여는 道路에 接近한地域의 住民들이 責任을 지게되여서 所謂『夫役』制가 實施하여오던것이다. 그리하여서 道路의 新設과 管理에는 人民이 二重으로 損害와 犧牲을 當하여오던것이다. 이것이 現代私權制度의 槪念으로본다면 收用되는土地는 代價를 所有者에게 賠償하여야할것이요 또管理에 必要한 勞力은 賃金을 支拂하여야할것이다。그러나 過去封建遺制가 그동안 過渡期에 適用되여서 土地는 無償으로 勞力은 夫役으로 實行되여왓던것이나 그러나 그不合理한것은 依然不合理로 存在하엿다.

四

지난번改正된 道路令은 이不合理한 慣行制度를 根本的으로 更訂하여서 一二三等級制를 撤廢하야 管理者의 責任으로하고 道路使用으로因한 受益者及 損傷者에게 補償의責任을 어느程度까지 負擔케하고 또 夫役制度를 업새여서 道路의 修築及管理에 私權에對한 强制的拘束이 업도록한것이다。어것은 近代制度의 軌道를 밟어나가는것이라고 아니할수가 업는바이다 그러나 今次東北水害關係로 因하야 改正道路令의 實施延期를 보리라고하니 그야말로 好事多魔라고아니할수가업다 法令의根本精神이 올흔以上 一地方의利害關係로 因하야 그法令의 實施를延期한다는것은 法令의 威信上不可치아니할까? 計算關係로 工事의 遲延이 잇슬지언정 차라리 法令의 實施에잇서서 豫定대로 適期에 遂行하는것이올흘것이다。

"주地方一部를割讓" 和平勸告案通告
英佛、쳬코大統領에

解決案骨子

【倫敦十九日發同盟】英佛兩國首腦는 十八日의 會談結果 드디어 쳬코問題의 平和的解決에關한 勸告案을 決定하엿는데 英佛兩國政府는 十九日 프라하駐在의 英佛兩國公使에 對하야 各各 右勸告案을 베넷슈大統領에 通達하도록 指令을 發하엿다한다

【倫敦十八日發同盟】英、佛兩國首腦는 쳬코問題를 中心으로한 歐洲破局阻止의 具體案을 組上에노코 十八日午前十一時부터前後三回에 亘하야 夜半까지 愼重協議를거듭한結果드디어『쳬코問題의 平和的解決을 促進함에 取할政策에關하야 完全히 意見一致』를보앗다 會談劈頭 쳄벌린首相은 먼저 十五日베르히테스가덴의 히틀러와의 會見經過를 詳細히報告하야 英政府로서는

一、一定한期間에 주데텐地方에 人民投票를 施行할것
一、쳬코國의安全及 經濟的安定을 確保하기爲한 對策을講究할것

以上三點에關하야 異議업는旨를 述하엿다 이에對하야 英佛兩國代表도 獨政府의主張대로 讓步함에는 相當히難色을보이여 여러가지로 意見을 開陳하엿스나 會議大勢는 人民投票에 依하면 마살波蘭人等獨逸以外의 少數民族에對하여도 同一한問題가 일어남으로 人民投票方法에依치안코 쳬코政府가自發的으로 주地方의 一部를獨逸에 割讓하도록 勸告키로決定하엿다고한다 주데텐地方割讓境遇에는 人種을뒤바꾸는것 其他細目에關하야 相當複雜한問題가 남을것이며 新國境線의 保障에關하야는 特히佛代表가 쳬코獨立에 積極的保障을 주지안코 쳬코에 讓步만 要求함은 不當하다는 點을强調한 模樣이다 前後八時間동안의大論戰後 結局英佛兩國은 쳬코政府에 對하야 解決案을 提示키로決定한것인데解決案內容은 大要左記諸點을 包含한것으로 解釋된다

一、國境의平和的改訂
一、쳬코政府는 直接交涉에依하야 주데텐地方의 一部를 獨逸에 割讓함
一、도나우로카르노案 英、獨、佛、洪、루마니아等에 쳬코의 獨立保全을保障함

달라디에首相 봉네外相以下佛代表는 豫定보다 一日늣게 十九日朝歸國의길에 올랏는데 首相은 右決定을 十九日의 緊急閣議에諮하야 佛國側의 閣議決定을 본後 二十日에는 고데스베르히에가서 再次 히總統과會見할 豫定이다 今後 獨쳬코兩政府間의 交涉에는 許多한迂餘曲折이 잇슬것이나 大體 今週末까지에는 쳬코를圍繞한歐洲의危機는 一旦回避할것이라는觀測이有力하다(寫眞은베네슈大統領)

國務會議開催코 佛、最後方針協議

【巴里十九日發同盟】十八日의英佛會談에서 쳬코問題對策에 關하야 英政府當局과 重要協議를 마친 달라디에首相、봉네外相以下 佛政府代表一行은 十九日午前七時二十分 飛行機로 倫敦出發 同八時四十分 巴里루·부르제飛行場에到着 歸還하엿다 一行은 실새도업시 곳에리제宮에 入하엿다 루부랑大統領은 一行의歸還을 마지하야 午前九時부터 國務會議를招集 佛國側의最後的方針에關하야協議를行하기로되엿다

【巴里十八日發同盟】英國政府當局과 歐羅巴今後의政局을左右할 重大會談을行한 달라디에首相、봉네外相一行은 十九日早朝 巴里에歸還 英佛會談의結果를 硏究하기爲하야 閣議를招集 佛國側의最後的態度를 決定한後 廿日 開催될 쳄벌린首相、히틀러總統의 第二次會談에 늣지안토록 十九日中의 閣議에서決定한 結果를 英國政府에 通告하게될것이라한다

쳬코態度强硬으로 英國案受諾疑問?

【倫敦十八日發同盟】歐洲政界의消息通으로서 高名한 페르티낙스氏는 十八日 달라디에首相 봉네外相의 뒤를쪼차 倫敦에 건너와서 英佛會談의 背後에서 活躍하고잇던바 十九日早朝 會談終了後 今回의 英佛會談結果에 關하야 如左한觀測을 내리고잇다

英佛兩國代表는 十八日夜半에 이르러 쳬코政府에 通達할英佛共同通牒의 成文에關하야意見一致를 보앗다 最初意見一致가 되지안하엿든 英國各閣僚도 드디어 쳬코新國境에對한國際保障에 英國이 參加함에關하야 同意하엿다고 보인다 그러나 쳬코政府의 態度는자못强硬한 模樣으로 쳬코政府는 이英政府案을 受諾함보다는 오히려獨逸과의 一戰을不辭한다는悲壯한決意를 굿게하고잇다고도傳하야 十八日午後베넷슈大統領으로부터 駐英公使마사리크博士를通하야 달라디에首相에傳達한 멧세지에도쳬코의同意업시決定된 處置에는斷乎拘束되지안는다는旨의 見解를披瀝하엿다 이리하야 英國案도 쳬코政府의 强硬態度에依하야 飜覆될지도모르고 一方의總統도 英國案을 受諾할지어쩔지 保障할수업서 그前途는 아직逆睹키어려운바이다

天險武穴要塞에 堂堂入城式擧行

【武穴十八日同盟特派員發】長江의 堅壘 馬頭鎭 武穴攻略을 契機로하야 我漢口進擊作戰은極度로 有利케한 海軍遡江部隊의意氣는 衝天할程度로 十八日午後二時 武穴 廣濟縣體育場에서盛大한 入城式이 擧行되엿다 海軍〇〇司令官은 〇〇前備司令官을 帶同하고 午後一時 武穴江岸으로부터上陸 碇泊이 하늘을찌르는 式場에 整列한 續木武穴攻略部隊 土師馬頭鎭攻略部隊를 閱兵後 兩部隊長을 引見하고各部隊의 勞苦를 慰勞하고 同時에 次期作戰의 奮鬪를 激勵하엿다 이어 武穴城內의 堅固한 蘇聯式防禦陣地를 視察하엿다

武穴治安維持會 近近組織有望

【武穴에서十九日同盟特派員發】揚子江最大堅壘로삼던 武穴이 我方의 果敢한 攻擊에依하야 陷落된後 이미三日 벌서明朗化되여지고잇다 武穴을 攻略한續木部隊는 占領後 避難民收容所를設置 또 土師部隊는 佐佐木兵曹長指揮의 工作隊가 十九日朝來 外城의 떼문토ㅣ치카를爆破 土囊陣地를 破壞하고 破損된 道路와 橋梁을 修理하는等保壘化되엿든 全市는 續續回復되고잇다 토ㅣ치카爆破의 소리에 또 戰爭인가하고 떨고잇던 民衆도 架橋와 道路修理가 始作되자 日本軍의 眞意를 비로소 諒解하고 宣撫協力하고잇다 又一方勇猛部隊長으로서 支那軍을 恐怖케한 土師部隊長은 十七日入城直後 直時福富通譯官에 命하야 宣撫工作에 着手하엿다 十八日에는 避難하고잇던 長老들이 續續歸還하야 土師部隊의 따뜻한 情과 힘잇는 保護下에平和武穴再建에 着手하엿다 이리하야 占領後三日만에 一千名의 住民이 歸還하고 福富通譯官은 近近治安維持會組織의 着手할모양이다

南總督 中村軍司令官招待

南總督은 十九日午後六時半부터 倭城臺官邸에 中村軍司令官을招待 總督府로부터 大野政務總監以下各局長、官房課長、中樞院顧問等 列席하야 晩餐會를開催하기로되엿다

自國機를亂射 八機를擊墜

【上海十九日發同盟】當地外人側에達한 確實한情報에依하면 最近支那는 佛領印度支那某港으로부터 佛國製新銳驅逐機、戰鬪機를輸入、廣西省柳州에 陸路輸送하야 構成을終了하고 再昨十七日廣東省南雄에 空輸하기爲하야 十六機의編隊로써 柳州飛行場을出發하엿는데 途中各地對空監視哨가 이大編隊를 日本空軍이라고 誤認하고 此를各 高射砲隊에 通報하엿스므로 地上部隊로부터 猛烈한地上砲火를 受하야 隊長은 支那空軍機인것을 充分히地上部隊에 認定시키기爲하야急降下를 命한바 此急降下는 地上部隊를 一層 狼狽시켜 高射砲、機關銃까지 加하야 亂射한結果 十六機中八機가 벌집가티되여서 墜落 殘餘八機도 겨우 南雄에도라갓다하는데 如斯한일은 今回가 처음이아니고 去五月香港으로부터 漢口에 空輸中의 英國病院機六機가 自國高射砲隊로부터 日本空軍이라고 誤認되여 猛射를밧고 其中四機가墜落 或은 不時着한일이 잇섯다 日本空軍이 全支에亘하야 完全히征空權을 掌握한結果 地上部隊는 編隊만보면 日本空軍이라고認定하게된것도 無理한일은아니오 今後도如斯한事件이 續生할것이라고 보인다

趙毅師長銃殺

【石家莊十九日發同盟】黃河堤防을 缺潰하야 無辜한民衆을 水禍의 塗炭에빠지게한 北軍第九師長趙毅는 當時 黃河決潰의 功勞者로서 蔣政權에게 褒賞을 밧고 我軍의開封占領後 後方破壞司令으로써 鄭州에駐在하고 그地位를惡用하야 暴虐을極하고 民衆怨嗟의的이되여잇섯든바 最近共產軍과離反하야 叛亂의計畫이잇다는 理由에서 河南省東部로부터 漢口에 送致되여 드디어 十日 銃殺의刑에 處하게되엿다

反共派와의 對立抗爭激化

【南京十九日發同盟】最近武漢에서는 奸漢을芟除하기爲하야 嚴重戶口調査를行한結果 武昌에서는 馬培章以下三十數名의 反將運動者及 蕭閔璜以下五十數名의 反將運動者가 檢擧되고 또漢口에서는 四十數名의 反將運動者가 逮捕되엿다고한다 武漢陷落이 切迫함에따라 蔣政權內部는 共產黨系와 反共派와의 對立抗爭은 益益 激化하야 相當히 內部的混亂이 잇는것을 表示하는것으로 注目된다

鄭州支那軍又復 黃河堤防決潰計畫

【石家莊十九日發同盟】最近 鄭州附近으로부터 避難해온 者의말에依하면 我軍의 黃河南岸進出에놀래인 鄭州附近의 敵은 我軍의 同地進擊은 必至之勢라고보고 極度로動搖 그[illegible]阻止키爲하야 鄭州駐屯三十九軍이 中心으로 榮澤口(鄭州西北二十里)의黃河堤防을 破壞코저 準備를進行中으로 그消息이 鄭州에 傳하자 市民一般은 極度로恐慌하야 續續避難中이다

路道響備를가진 約一千의敵을猛射하야 多大한損害를 與하엿다 一方昨十八日須藤部隊〇〇機는山西省陽邑에서 第八路軍約二千名을爆擊、此에多大한損害를 與하야潰走시켯다

光州敗敵猛追

【〇〇十九日發同盟】光州附近의 戰鬪에서 敗한敵을 西方에 進擊中의我軍은 十七日夕陽[illegible] 光州에서 羅山의 中間地區를 突破하야 光州로 敗走하는 敵兵을追擊하야 此를 殲滅하고 破竹의行進을 繼續하고잇다 그前方信陽防備의重要據點 羅山도 亦我猛攻의目標가되고잇다

盧操附近을占領

【北京十九日發同盟】新鄕〇〇部隊는九月十四日太康西北常營附近에서新黃河渡河準備를完了 同日 盧操(太康西方四키로)[illegible] 六키로附近에서 船上에[illegible] 지나고十五日朝上陸하야 盧操附近을占領 頑强히抵抗하는 自動火

森本、岩切兩部隊 夏縣東北方을掃蕩

【北京十九日發同盟】森本部隊는 夏縣東方山中에서 南下하고 岩切部隊는 張店鎭 東方山中에서 北回하야 南北이 互相呼應하야 各各當面의敵을 攻擊中으로 夏縣東北方山中掃蕩은 자못 有利하게 展開되고잇다 十二日부터 十六日까지의 兩部隊의 戰果는 敵의 遺棄死體 約千三百、捕虜百인데 同地附近은 一百十七師 十二師、十師、四師를 主로하고 五十四師、八十三師의 一部隊가 석기어잇다

滿洲里西方에 蘇聯兵不法越境
滿洲國即時嚴重抗議

【哈爾濱十九日發同盟】十九日午後三時 當局發表 九月十八日 午後七時三十分頃 滿洲里西方 第八十六哨避驛駐屯 蘇聯騎兵數名은 不法하게도 國境線으로부터 數百米滿洲國領內에 越境하야 마침巡邏中의 滿洲國警備兵에對하야 發砲하엿다 그래서 警備兵은不得已 此와應戰 蘇聯騎兵을擊退하엿는데此交戰에서 敵兵一名이 馬上에서 墜落되는것을 目擊하엿다 我方에는 損害가 업섯다

【新京十九日發同盟】滿洲國外務當局은 十八日午後哈爾濱駐在大村特派員으로하여금 蘇聯哈爾濱總領事代理를通해 蘇聯邦政府에 對하야 嚴重抗議를 提出하는同時에 今後同方面의 蘇聯兵이 再次그가튼 不法行爲를 反復지안토록 現地蘇聯軍에 通達하기를 要求하엿다

第四回日華經濟協議會

【北京十九日發同盟】第四回日華經濟協議會는 十九日 午前十時부터 開催、王克敏會長、平生副會長以下 各委員出席、漢口攻略作戰에 呼應하야 이미 決定된 日支經濟提携의 大綱에 基하야 爲先
一、棉花增產
一、貿易促進
一、產業開發
의 三項目에 對하야 具體化하기로決定하고 午後一時散會하엿다

海荒鷲群 柳州飛行場爆擊

【上海十九日發同盟】艦隊報道部 正午發表=昨十八日南支方面에서 我海軍航空隊의 精銳〇〇機는때마침險惡한 天候를무릅쓰고 密雲을 突破하야 大擧廣西省柳州飛行場을 襲擊 大爆擊을 敢行하엿다 一方井口大尉의 引率한 攻擊部隊는 地上砲火를 制壓하면서 滑走路及其他의 建物을 爆擊 그大部分을 破壞이되도록 粉碎하고 大破하엿다 또攻擊部隊〇機는 三原大尉指揮下에 密雲의間隙을利用하야 同飛行場上空에出現 地上의敵機五機及建築物數棟을 完全히爆破 兩攻擊部隊共全機無事歸還하엿다 柳州飛行場은 去十二日第一次爆擊에이어 今回의第二次爆擊을 當하야 그航空施設은 形跡도업시 全滅된것을 認하엿다

"救助의 손은 接近" 헨黨首、주獨人을激勵

【伯林十八日發同盟】[illegible] 헨라인氏는 十八日주데텐[illegible] 名譽로써[illegible] 獨逸人에 告한다는[illegible] 쳬코政府의 [illegible] 左와如히 [illegible] 주데텐 獨逸人諸君[illegible] 비스므와 후스教派의 [illegible] 은 依然諸君의 頭上에 [illegible] 한 壓迫을하고잇다 [illegible] 은 諸君의自由를 [illegible] 車 [illegible] 大砲로써 [illegible] 려고企圖하고잇다 [illegible] 難은 [illegible] 그러나 諸君을 救濟할 者는 接近하고잇다 諸君은 [illegible] 하여서는 안된다 [illegible] 獨逸人은 義勇兵團에 [illegible] 加하야 그誕生地를 쳬코의 [illegible]에서 開放하기爲하야 何時든지 彼等의血과 生命을 [illegible] 準備를 하고잇다 只今 쳬코社會民主黨과 農民黨파의 政策相違로 內爭이 激化되고잇다 그러나 쳬코政府는 쳬코民衆의 平和希望의소리에 귀를 기우리지안코 依然 無謀한 주데텐彈壓을 强行할것이다 쳬코는 共產黨과짜고 [illegible] 는 히總統과 헨라인黨首와의 決議가 動搖되엿다는等의 떠마放送을 傳하고잇스나 諸君은 安心하라 히總統은 如何한 犧牲을 하더라도 諸君을 못본체할수는 업다 諸君아 死를睹하야 祖國獨逸나치스旗를 노피揭揚하라

주黨員手榴彈으로 稅關廳舍를襲擊

【프라하十八日發同盟】十八日獨逸、쳬코國境에 가까운 앗시코(주데텐本部所在地)에서 百七十六名의 주데텐黨員이 各各 手榴彈을 가지고 稅關廳舍를 占領하려고하엿는데 急報에 接한 쳬코警官隊及 軍隊가 急行하야 이를擊退 治安을 回復하엿다 [illegible] 稅關吏二名이 負傷하엿는데 現場에는 獨逸製手榴彈의破片이 多數發見되엿다

주데텐獨逸人에 獨政府激勵的放送

【伯林十八日發同盟】獨逸各放送局은 連日쳬코[illegible]放送을 하고잇는데 十八日 쳬코政府의 壓迫에따라 身邊의危險을 感하는 주데텐獨逸人에對하야 如左한感激的放送을 行하야 獨逸側의決意를 披瀝하엿다 주데텐獨逸人諸君 事件以來諸君이 아픔다투어 義勇兵團을 組織하고 잇다는 報道는 쳬코 政府에 一大衝動을 주

獨、西班牙에서 軍需資材一部撤還

【華盛頓十八日發同盟】華盛頓外交界에 入한 秘密情報에 依하면 獨逸은西班牙內亂에 輸送한 軍需資材의一部를 極秘裡에 獨逸에 도로보내고잇스며 此와並行하야 빌바오港經由獨逸向 各種礦產物의輸送을急히하고잇다한다

英佛會談으로 戰爭危機回避?

【伯林十八日發同盟】獨逸政府는 十八日 倫敦에서行한 英佛會談의 經過에對하야 深重한 注意를하고잇던바 同會談에서 오는 쳄벌린、히틀러의 第二次會談에 備하야 英佛回答案이 討議된事實은 쳬코를圍繞한 戰爭의危機를 避할수잇다는 히틀러總統의 信念을 證明하는것이라고 보고잇다 그러나 消息通은 주데텐地方의 테로事件의 頻發과 헨라인黨首에依한 義勇兵團結成等 情勢는 樂觀을 不許하고 事態를 急速히 解決하도록 誘導하는것이 가장 肝要한일이라고 警告하고엿다

洪牙利國民의 獨逸支持熱高調

【부다페스트十八日發同盟】임레디首相의 獨逸支持演說이 發表되자 가튼防共의 一連에結合한 洪牙利國民의 獨逸支持은 一段노파지고 熱狂된 市民은 十八日 호르티攝政의官邸、獨逸伊太利兩國公使館前에 集合하야 國歌를高唱 示威行進을 行하야 베넷슈打倒를 絶叫하야 氣勢를 올렷다 警官隊는 熱狂한 群衆이 쳬코公使館에 妨害를 加할가바 念慮하야 群衆이 쳬코公使館에 向하는것을 防止하기에애를썻다

光州占領을 中支軍發表

【南京十九日發同盟】中支軍十九日午前十一時發表=九月十七日午前八時三十分 光州北城一角에突入、同城을占領한我軍은 다시同日午後七時四十分 光州南城의東門城壁을突破한後 繼續하야 午後八時 城內掃蕩을 完了하엿다 이에依하야 光州南北兩城은 完全히 我軍의掌中에歸하엿다 光州의攻略은 商城奪取와 相俟하야 敵武漢防備의 第一據點을 我手中에 너흔것으로 武漢에對한 我軍의脅威는 益益加重하고잇다

人事·集會

▲關屋貞三郞氏(貴族院議員)十九日午後二時二十三分 京城驛着『노조미』로入京 朝鮮호텔留宿 二十一日『아까쓰기』로歸東豫定
▲工藤義男氏(鐵道局長)十九日午後三時二十五分京城驛發『노조미』로奉天에出張 二十七日頃北鮮線經由歸任豫定
▲荻原三郞氏(鐵道局庶務課長)十九日午後十一時京城發列車로奉天에出張
▲坂本吉太郞中佐(龍山師團司令部附)二十一日〇〇에赴任豫定
▲黑田吉夫氏(遞信局海事課長)新任人事次來社
▲岡田修一氏(前遞信局海事課長)遞信省事務官으로 轉任人事次來社
▲金昌泳氏(本報全北支社長)去十五日京城호텔에서 權英珠孃과 結婚式擧行十七日全州鄕第로
▲中村通則少佐(京城憲兵分隊長)二十日午後三時三十五分 京城驛發〇〇에
▲恒吉義知大尉(朝鮮憲兵司令部附)同上

夕刊後市況 十九日

◆各地 期米 後止◆

	當限	中限	先限
群山	—	三·四四	三·三三
木浦	—	—	三·三六

◆各地 商品 後引◆

	當限	先限
福井人絹	八六〇	[illegible]
橫濱生絲	八五〇	八五〇

早稻田大學の講義錄
校外生募集
中等學校程度
中學講義 月一圓·前後期各一年
商業講義 學費月一圓 一年半修了
高等女學講義 學費月一圓 一年半修了
電氣工學豫備講義 學費月一圓 一ケ年修了
專門學校程度
政治經濟講義 月一圓廿錢 一年半修了
法律講義 月一圓廿錢 一年半修了
文學講義 月一圓廿錢 一年半修了
建築講義 月一圓卅錢 一年半修了
電氣工學講義 月一圓卅錢 一年半修了
向學의뜻을품고잇스면서도 여러가지事情으로 上級學校에나갈수업는諸君을爲하야、오는十月各講義모두一齊히 秋季新學年을開始한다。勤勞尊重、實力重視의今日、구지學校에갈必要는 少毫도업스니까、적어도뜻잇는 諸君은모두와서 이講義錄으로써、所期의 目에向하야邁進하기를切望한다。詳細는 內容見本으로說明、希望하는 講義錄을 써서곳기별하라
內容見本
東京·牛込 早稻田大學出版部 振替東京一一二三 電話牛込三四五

爽凉九月のハッキリした頭には— 勝れた丹頂の整髮を!
상쾌한 구월의 명석한 머리에는 우수한 단정의 정발을
丹頂チック
파리—製보다優秀한 國產最高基準品
整髮感이終日爽快! 따라서能率倍加! 婦人들의整髮에도 高尙
純植物性 專賣特許
丹頂へアートニック 發賣元 金鶴香水株式會社 ￥.65 1.00 1.80

冬物品揃
男女小兒服 小兒オーバ
製造販賣 在庫豐富 現金問屋 尾崎商店
大阪市東區南本町四丁目 (商店에만 商報送呈)

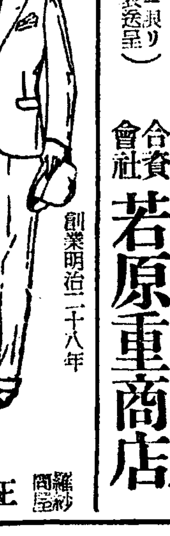

洋服界の合理化 責任保證付
二十五圓より 四十圓まで 服背廣三揃 別誂注文
二十圓より 三十七圓まで 冬オーバーコート 別誂注文
特約店大募集 (見本送呈)
創業明治二十八年
大阪市谷町一丁目三七番地 正司憲商店 洋服通信販賣部

(龍卷票) コール天及小倉 勞働服一般
セーラー服○學生服 乘馬ズボン○ジャンバー 其他コール天○各種洋服 製造卸
大阪市東區平野町一丁目二十番地 合資會社 若原重商店
(同業商店ニ限リ製地相場表送呈)

技工の精巧と品質の優秀とを得て居ります
執務用に…實務算盤
實用的に…萬古算盤
家庭用に…滿洲號算盤
經濟的に…富士號算盤
小學生に…敷島算盤
小學初步…日の丸算盤
教授用に…菊水號算盤
品質保證…愛國號算盤
錢の整理…象印銀貨枡
お手入に…算盤ブラシ
大阪南久寶寺町三 和田算盤店營業所

錺製造卸 大工道具 卸值段表進呈
專門製造直賣 信用廉價日本一
大阪市東區 武村製作所
電話(東)一七八五 振替大阪七六四七〇番

本手道具、理髮器械、金物一般
大阪市東區南久寶寺町四丁目 問屋合資 矢澤商店
見本陳列·型錄進呈

本社主催

"美術朝鮮"의 盛裝
申請搬入陸續殺到
第二回學生美術展覽會會期切迫

미술가을의 화제를실고 교육계는 말할것도업시 각방면으로 다대한주의와 관심을가저오고잇는 본사주최의 제이회 학생미술전람회(學生美術展覽會)는 다가오는 마감기한을압두고 요지음 반입(搬入)이시작되엿다 돌이켜보면 재작년 이전남회가 처음으로 열렷슬때 성과는커서 전조선교육계와 미술계에 적지안은 충동을주엇고 미술조선의 사랑스러운싹에 감로(甘露)의 영양소를 뿌려주엇스니 그가운데도 안성(安城)보통학교에서 힘드른한영예의 사장상(社長賞)은 미술사에 특기할사실이엿섯다 그리하야 금년도제삼회의 전남회는 시월팔일부터 십칠일까지 십일동안 역시본사대강당에서 열릴터인대 작품의신입(申込)은 바야흐로 이달 이십칠일까지로되엿슴으로 조선의 방방곡곡에서 거두어진 어린 채필(彩筆)의 수확이 날마다 본사에 모여드는데 그가운데 출품부서양화는 물론 귀여운 어린이들의 수채화와 여학생들의 자수가 화환한비갈을 나타내여 미술가 다운 풍경을 올리고잇다

路上에서強盜未遂
犯人은現場에서即刻逮捕

장안한복판 길거리에서 백주에 협박강탈사건이 발생하엿다 십구일 오후두시반경에 평남개천군북면용담리(价川郡北面龍潭里)에사는 홍용관(洪用寬)(二○)이 남대문통(南大門通)오정목팔십삼번지아플 지날지음에 삼십여세되어보이는 남자가 따라오며 불러갓고 골목으로 끌고가서는『너는시게를차게삿스니 남은돈을내게내라』하고 가진의협으로주머니에서 현금오십여원든 지갑을강탈하려다가 순행중인 본정서원에게 체포되엿는데 이자는공덕정(孔德町)(一)번지의 이십구호전과이범 이성회(李成化)(三一)로동서에서는 여죄를추궁중이라한다

禮山、公州橫行튼 強盜犯遂逮捕!
二十四時間만에公州署員에

【牙山】충남예산 공주양군(禮山公州兩郡)하에서 발생한 가혁사강도사건에 대하야는 사건이승대하니만치 발생지 관할예산서와 공주서에서는 물론이요 인근읍 온양경찰서와 천양경찰서까지 서원총동원으로 철야경가리 수사망을치고 범인수사에 노력중이던바 사건이 발생된지 이십사시간인 지난십칠일 오전삼시경에 공주군 우성면(公州郡牛城面)하에서 공수서원의손에체포되엿다는데 범인은 전과삼범으로 주소는 예산군대술면화천리(禮山郡大述面花川里)에 거주하는 최성복(崔成福)(二○)이란자로 대담무쌍하게도 하루밤에 두곳에서 그와가티 범행을한것이라고한다

白衣勇士○○名 清津에서歸還

【清津電話同盟】장고봉사건의전투에서 부상한 백의용사 ○○명은 십구일 오후네시에 청진서떠나는 배○○환으로 고향으로 도라갓다

朝鮮軍愛國部 新館竣工

조선군사령부안에 신축중이던 애국부(愛國部)청사는 요지음에 준공되엿스므로 오는이십칠일에 이사하기로되엿다한다

失職運轉手 飮毒
生活難을悲觀

실직한운전수가 생활고와 싸우다가 독약을마시엿다 십팔일 오후세시경 시내 종로육정목 백오번지 전정복(全丁福)(二五)은 자기집에 사람이 업는틈을타서 삭산(醋酸)을 먹고 자살을도모 이웃사람에게 발견되여 곳견지 의원에 입원시켯스므로 생명에는 판게업게되엿다 전정복은 삼개월전까지 경전빠스운전수로 잇섯는데 인천으로전근사령을 바덧스나 집안형편으로 인천엘갈수업슴으로 사직하고 잇섯는데 닥처오는 생활고를 이기지못하야 이와가티 자살하라던것이라한다

細美氏特志

부내경찰안내소(警察案內所)에근무하는 세미유랑(細美隆郞)씨는 그의차남정길(正吉)군의 기명(忌明)을 기회로 작십구일 사회사업단체인 명진사(明進舍)에 금일봉을 기부하얏다

北京直通列車 名稱을研究中

철도국에서는시월일일부터부산북경 사이에 직통급행열차를신설운전하기로되엿는데 대륙철도교통에역사적으로 등장하게된 이열차에적당한 명칭을부치기위하야 방금기피생각하고잇더이라한다

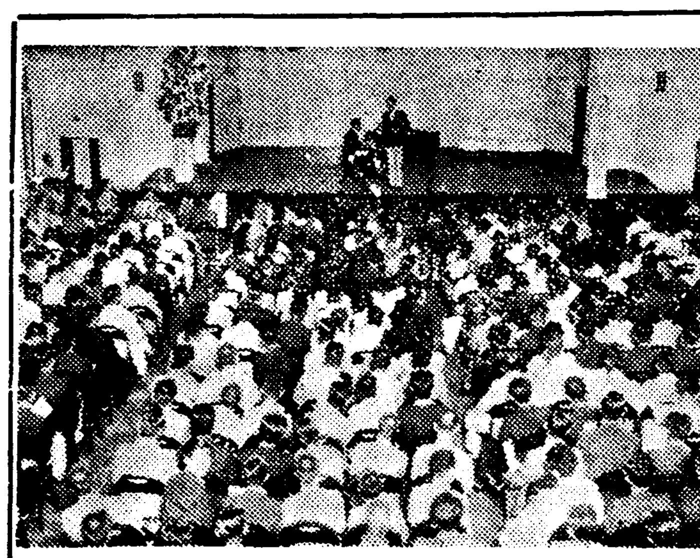

文化映畫"朝鮮의民俗"完成
朝鮮에서는처음試驗本社製作第一輯
來二十一日부터明治座에서封切

조선 영화사(映畫史)에 에폭을짓는본사제작의 문화영화(文化映畫)"조선의민속"은요지음 완성되여서 구월이십일일부터 명치좌(明治座)에서 봉절된다 근래조선영화가 놀라운발전을하는 동시에 선진제국에서는 극(劇)영화의 문화영화가발달되여서"아랑"파가튼 우수한 작품들갓는 한편 실사와 뉴-스실로 영화예술의전당을 의견고잇서서 이것의 문화사적의 의를노피 평가하는 본사에서는 이것의 제작을멸년부에두고 잇섯는데 지난번 사월하순부터 열린본사지령유천중기념의 향토예술대회에 출연한연기자와분장을 이용하야 사학파민속학계의권위자들망라 조선민속을 시대적으로 고증(考證)한다음 이것을영화하엿다 영화의 내용은세계적으로 우리가 자랑하고 시픈"산대도감, 꼭두각씨, 줄타기, 결궁패봉산탈춤"등 조선의 민속을 조선어토-키로 봉파음악을 완전히재현시킨것이다 그리하야 이와가튼 조선일보문화영화(朝鮮日報文化映畫)제일집은고려영화사(高麗映畫社)의 손에배급되여 명치좌에서 일반에게공개되는것으로 조선에잇서서 문화영화의 신호에한개의 전위가될것이다

平壤府中에虎疫
十七歲少年發病眞性으로判明
隣接屠獸場은閉鎖

【平南支社電話】부내암정(岩町)구로 십팔번지 곡물상 이창걸(李昌杰)의장남 준홍(俊弘)(一七)이는십구일아침 여덜시삼십분경에 돌연 설사를하며 발병이되엿스므로 오후세시쯤되여 부도의사를 데려다가 진찰한 결과 진성호열자로 판명되엿다 한다 전염의 경로는 준홍이가 지난 십사일에 그의 조모가 살고 잇는 진남포부 비석리(碑石里)에 단김러 가서 십칠일에 자기 집으로 돌아왓는데 그때 그조모의 집 이웃집에는 수일전 호열자로 사망한 정태걸(鄭泰杰)이가 살고 잇서서 평소에 한우물을 쓰고 잇든데서 옴은것이 아닌가 추측된다 그래서 이급보를들은 평양서에서는 크게놀라 발생장소가공교롭게 평양도수장 엽인관게도 잇서부근일대를 철저히소독하는 것은물론 이날도수장에서잡은소 오십마리 도야지오십마리를 알콜로소독하야 시중에 판매하게하는동시에 당분간 도수장은폐쇄하고 우선평양부근 군부에잇는도수장에서 임시로 조달케하얏다한다

京城府內에서 虎疫騷動劇一幕
알고보니胃病患者

여관주인의 신경과민으로 장안에 난데업는『호열자』소동극일막——십구일오후여덜시반경에 부내 태평통이정목이백팔십일번지 삼청여관(三淸旅館)주인으로부터 소관본정서에투숙한손님중에 호열자가잇다고 보고하엿슴으로 동서에서 직시 게원이 경찰의를 대동하고 출동하여조사한결과 환자라는손은 북만가목사역(北滿佳木斯驛)전 림미양행(林尾洋行) 자동차운전수김시묘(金時紋)(二三)으로 만성위장병으로『세부란스』병원에 치료바드러온것을 주인의생각에 북만서온이가 앓는다니가 유행호역인줄만알고 잘못보고한것이라한다

海上트럭으로 北支貿易計畫

【鎭南浦】진남포기선회사(汽船會社)에서는 작년이래 다섯척의해상『트럭』을 대련(大連)기타방면에 배선중이든바 그성적이 매우량호하다고한다 이에감하여 최근북지의 명랑화와아울러 진남포항으로써 북지무역의 장래를 약속하고잇는이만치 북지방면진출을 계획하고 저간일백오십톤급의해상『트럭』을 신조중 최근완성되엿슴으로 선호를 대상환(大常丸)이라 명명하고 최근근해에 취항중이라고한다 금후이와가튼 배를증선할후 금년중에는 주위의사정상 조선내만 배선키로하고 명춘부터는 북지방면으로 배선하리라한다

貴金屬密輸團 大連署에서檢擧
關係者만百四十名

【大連十九日發同盟】위체관리위반의전발에 힘쓰고잇던 대련서(大連署)고등계에서는 드디어귀금속시게류 밀수단의존재를 긁집어내여 질풍가치 민활하게검거를 개시 하엿는데 시내에서도 내지 모대회사 지점장을위시하야 유력귀금속상 오륙명을검거하고 기타수십명의 관게자도체포하게까지 이르럿다 전기밀수단은 대련 여순(旅順)·봉천(奉天)、신경(新京)『하르빈』길림(吉林) 요양(遼陽) 사평가(四平街) 안동(安東) 천진(天津) 북경(北京) 상해(上海)등지에서지한수서(瑞西)독일(獨逸)등으로부터 귀금속의 밀수를하고잇섯는데 현재 지명비된자만 일백사십명이나 된다하며 그액수는 현재 판명된것만 백만원으로 사건은 다시금 의외방면으로 발전될모양이라한다

생각키는水災 現金三圓寄託

【仁川】일기는 점점랭냉을 재축하야 옷 업고못먹는 사람의신상을더욱 위협하고잇다 더구나 북조선 수해동포의 참경은불언가상할것이다 인천부 경정(京町) 일백팔십오번지 리덕유(李德裕)씨는 북조선 수재에빠진 형제자매를 만분의일이라도 구제하기위하야 지난십팔일에 본사인천 지국에와서 현금삼원을 재지에 전달하여 달라고 위탁하엿다

高利貸의惡德地主 斷平處罰할方針
開豐郡小作委員會에서

【開城】개풍군(開豐郡)관내의일반 농민들은 지은그동안 결국 빈손만 혈게되는 기맥힌일이만타 그런데이번 개풍군 소작위원회(開豐郡小作委員會)에서는 악덕 지주의 고리로 대부해주고 나종타조기(打期)에가서는 이중적으로 농민들착취하야 피땀흘려 농사지은농민생활을 근본적으로 구축하는 지주들에게 비료대를 대부하되 군농회에서 알선하는 서리자금즉년오푼팔리(五分八厘)이상의 리율을밧지말도록 일반지주에게 경고를철저히하리라는데 만일이에위반한는 악덕지주는법적으로 단연처벌하리라한다

人權蹂躪記事 本人事實取消

본보 십팔일부 조간이면에보도된 시내모 경찰서 형사의인권유린했다는 기사에대하여 구일오후 피해자라고하든 본인 의 여자로부터 본사에 아래와가튼 취소신청을 보내어 사실이 업섯슴을 말하엿기에 취소신청문을 소개하야 그동안을밝힌다

◇新聞記事取消願

昭和十三年 九月十八日 朝鮮日報 第六千二百三十六號三面記事中 民事事件에 干涉人權蹂躪의 刑事記載事實잇는바 新聞記事와如한 事實無하오며 住居地에는 小生夫妻住居하고 且小生夫妻에잇서서는 新聞記事와如한 事實無하므로 本取消願의 全文을 揭載取消相成度御願함

昭和十三年九月十九日 京城府貫鐵町一八○金喜順 朝鮮日報社長殿

郵便局窓口에 擴聲器를設備
公衆의便利를圖謀

우편국의 대중화를 목표로 조선안에서는 처음시험인 경성우편국창구에 확성기를 설치하는것은 이십일일부터 개시하야『주의』『호출』기타 일반공중의편리를 도모하기로되엿다

慶南道經濟警察官 道內各署에配置

【慶南支社發】물까의억제꼬리의 취체 까소링과송유의 취체등철저히하기위하야 경남도에서는 오십명의 경제경찰관을 두어서 부산서오명 부산서오명 진주서사명 마산서삼명부산수상서삼명 그외각서에일명 또는두명의게원을배치하는동시에 시월일일부터

류마치와神經痛根治됨
痛症이빨리除去되는데놀래

神經痛류마치로 手足의매디매디나 筋肉、頸部、肩腕、肪間、坐骨等이 아프거나 부어서 苦生하는 분이면 慢性이던 急性이던 놀라울만치 잘듯는 家傳藥이 當院에 잇습니다 多年間 惱性이나 惡性의 류마치스 神經痛의 難病者가 이제까지 만히全快한 實효고마운 古名藥입니다 이名藥은 服散藥으로 조곰便이 變해져서 黑色의 排便이 自然便이 잇고 其後는 차차 病症이업서지고 부은기도나려서 뒤에는 再發하잔는것으로 칭찬을밧습니다 說明書養生法은 無料로 發呈합니다 또藥希望者에게는 實費로提供합니다 請求하시는대 五十錢 二十日分二圓五十錢 十五日分一圓 料四十五錢 代金引換도可합니다 東京市本鄉區帝大正門前 豊山院頒藥所 振替東京四九五四番

廣告!

今日 天氣 曇後晴

◆九月二十日(火曜) 陰閏七月二十七日◆干支 乙卯◆日出 午前六時十八分◆日南中 午後零時二十七分◆日入 午後六時二十五分◆滿潮 午前一時十七分◆月出 午前一時一分◆月入 十二時十七分 (仁川)午後一時四十五分 午前二時五十八分 午後二時十五分

총딱

조선의 아들놈 위하야 맨들어진 코리트시대의토구、손기정이란 이름과함께 백림마라손판에…○ 어찌 손기정 한사람의 광영이랴、손씨한집안의 감격이랴。○ 택씨란 손님、차ㅅ사대신에 단도를 봉죽。○ 유치장가야 꼭알마진 객이로군。○ 서울잇는 두변호사회、합동은하자면서 의견이달라 옥신각신。○ 앗다、손쉬운 재판을 하시구려!

朝鮮神宮體育大會
十七種目競技 豪華版展開
參加申請은廿五日限

既報=스포-츠朝鮮의 年中盛事…朝鮮神宮奉贊體育大會는第十四回를마지하야 來十月五日부터同月十八日까지 京城運動場에서 空前의 豪華版을 展開할터인데 競技種目은 蹴球、相撲、硬式庭球、男女軟式庭球、男女排球、男女籠球、男女陸上競技、럭비-、軟式野球、排球、重量擧、그라이더-(滑空機競技)、男女卓球、漕艇、拳鬪、自轉車競技、體操大會等十七種의 온갓部門의競技가擧行될터이다 朝鮮體協에서는 이미準備委員會도끗마치고 그準備에奔忙中에잇다 더욱이 今年神宮大會에는 參加章을 金屬製品으로廢止하고 紙製品으로하기로되엿다 同大會의 申請期限은 九月二十五日로 되엿는데 十三選代表들은 銃後國民의 體位向上을 目標로한大會인만치 例年에보지못하던 盛況을 이룰것으로期待된다

京城府取扱 水害義捐金

(十九日分)▲三○、○○閔大植 ▲三○、○○朝鮮開拓株式會社 ▲一○、○○死原町町會 ▲一四、八○部 梁町町會 ▲三○、○○京城鐵道局役職從業員一同 ▲二○、○○若草町町會 ▲一五○、一八濟州銀行役及府內本支店從業員一同 ▲二○、○○大阪篠田コルタ京城工場從業員一同 ▲二、○○○、○○京城組合銀行 ▲二、○○○、○○京城銀行集會所俱樂部會社團 ▲五○、○○朝鮮印刷株式會社 ▲三○、○○黃金町四丁目町會 ▲計四、九二四、九八

實業庭球第六日 殖銀이府廳擊破

京城實業庭球리-그 第六日의 競技는 十九日 午後四時五十分부터 大平通明治生命庭球場에서 擧行한바 第三라운드에 드러가 殖銀對府廳의 京城府對코-트에서 殖銀軍이 得勝하엿는데 殖銀軍은 이로써 四戰四勝의 全勝率을 確保하고잇서서 來二十一日의 對府廳(殖銀코-트)에 得勝하면 五戰五勝의 全勝率로 優勝을 잡게될터이다

【殖銀】勝【府廳】
○(矢吉田4…1 白井崔)×
×(金李明斗3…4 李繁武)○
○(崔永生鴨4…1 野村)×
第三라운드
×(矢吉田2…4 金禮福)○
○(崔永生4…0 金福)×

續戰日六第球庭業實

	比率	勝數	殖銀	府廳	遞信	鐵道	勝敗
殖銀	1·000	3		○	○	○	0
府廳	0·666	2	●		○	○	1
遞信	0·666	2	●	●		○	2
鐵道	0·333	1	●	●	●		2
京電	0·333	1					4
殖產	0·000	0					4

神宮高專리비豫選 藥專軍齒專一蹴

第十四回朝鮮神宮奉贊體育大會리비-戰의 藥專對齒專戰은 十八日午後四時半부터 龍山球場에서 三浦氏主審下에 開始되엿는바 結局 二十八對零으로 藥專軍이 大勝하엿다

藥專 28 (14/14)(0/0) 0 齒專

電送4 火災3

京城軟式野球聯盟主催 第一回秋期軟式野球大會第一日의 朝鮮火災對 朝鮮電送戰은 十九日午後五時一分부터 獎忠壇球場에서 朝鮮火災先攻으로 開始한바 結局四A對三으로 朝鮮送電軍이勝捷하엿다

朝鮮火災 010200000 3
朝鮮送電 10000021 4A

今日의運動

▲庭球=秋期實業庭球리-그第七日 午後四時五十分 殖銀對遞信 朝銀코-트(觀覽無料)
▲럭비=秋期리-그第十三日 京城對鐵道局(午後四時半) 藥專對總督府(午後五時半) 以上京城運動場 (觀覽無料)
▲軟式野球=京城軟式野球大會第三日…中央試驗所對北村(午後五時)獎忠壇上運動場(觀覽無料)

第三回全朝鮮男女音樂콩쿨

樂壇登龍門 會期切迫!

決選公開 九月廿九日午後七時 於 府民館大講堂

【豫選】九月二十六日—九月二十七日 (非公開)
【褒賞】一等一人 二百圓、二等若干人 各五十圓、特別社長賞 壹百圓
【聲樂】(1)Der Wanderer(放浪者)(슈벨트) (2)Ave Maria(아베·마리아)(슈벨트)
【피아노】Impromptu (即興曲) No.4(作品九○)(슈벨트)
【바이올린】Concerto (協奏曲) No.6(B Flat)(第一樂章)(로-데)

審査委員 金永煥、洪蘭坡、朴慶浩、玄濟明、桂貞植、金元福、鄭勳謨、朴泰俊、李寅善、金載勳

主催 朝鮮日報社

日本의잉크를代表하는
丸善アテナインキ (아테나잉크)
水産王國——更히 잉크王國의자랑!

丸善インキ
丸善スタンプインキ
丸善チェックインキ
丸善製圖用インキ
丸善墨汁
丸善朱墨汁
2온스入 30전
쓸수록쓰기조케되는 アテナ萬年筆
近處文具店에서사주십시오
MARUZEN

工業案內
洗濯비누一本에二錢式製造法과其他日用品을一千가지나能히製造할수잇는速製法을案內하오니二錢切手만送付하면內容說明書를送呈함 京城府長沙町二九 泰昌工業所

毎月月報發行
卸 藥 藥品 新藥 賣藥
新規開業者는特히相議에應함
株式會社 木村藥房
京城府本町四丁目
振替口座京城一七九一三·五七五·四○二二○ 電話本局
私書函第九八

회충구제량약
岩崎大海堂 セメン菓子 (珊篤尼涅菓子) 산도니
무서운蛔虫卵을 驅除합시다! 蛔虫卵은 每日食用하는 野菜김치等에附着하야 人體內에드러가서 體內에生長하면서 發熱腹痛嘔吐貧血夜泣等其他 各種病의 原因이됩니다 特히 小兒는 蛔虫에 걸리기쉬운故로 每週日曜日에는 예전부터 信用잇고 잘듯는 刑印岩崎大海堂세멘菓子를 服用시켜서 이무서운 蛔虫을 驅除하고 애기네를 健康하게 길러주십시요
類似品잇스니 刑印에注意
本舖 大阪天王寺 合名會社 岩崎大海堂

セフテイ (特許合理金ペン付 品質保證)
優良万年筆

第一等質品
フルーツ 桃屋의 果實罐詰
白桃、黃桃
枇杷、西洋梨
후루-쓰사라다
후루-쓰폰치
櫻桃 鳳梨 蜜柑
各데파-트食料品店에잇合
東京 桃屋發賣

眼科專門藥
そこひ目
유리나거울이 흐려지는것과 흐려지는것도 外側으로
無代進呈
兵庫縣明石市東松町 進光堂本家

金時計
와꼭가튼八川洞時計 宣傳大賣出!
△濾中時計七圓五○
△腕卷時計八圓五○
クロ-ム側實用品六圓
△濾中時計 二十五圓까지
△腕卷時計 三十圓까지七圓
△生固無比獨逸時計
△月삼、엘진其他高級時計十七型五十圓
時計各種大廉賣 宣傳期間中注文하시는이에게謝禮品進呈
(カタロク進呈)
新義州驛前 合名會社 三一洋行時計部

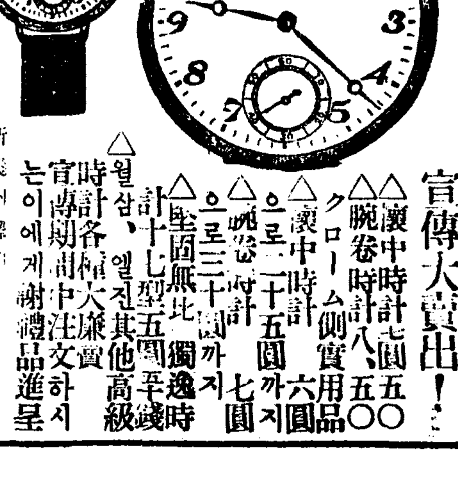

悲觀 하실것업습니다!
斜視(사팔눈)은現代科学으로簡單하게完全이 矯正할수가잇습니다
矯正時日
軽症……一週日內外
中症……二週日內外
重症……三週日內外
費用…15円—30円
医学博士公炳禹先生責任指導
斜視專門 醫學堂
京城府鍾路四街
電光③207番

中部版

滿洲事變七週年 楊州의記念講演

【楊州】 만주사변七주년을 기념하기위하야 양주군당국과 연맹(楊州聯盟)주최로 의정부심상소학교에서 지난십칠일오후한시부터 북지파견군배속(北支派遣)...

대전(太田)군... 만주사변으로부터 지나사변에이르기까지의 위대한 우리 황군의 활약에 대하야 열렬한 강연이잇섯는데 청중은 강당에넘치어 립추의 여지업시 수백명의 청중이 잇섯다

無慈悲한店主에게 薄待밧는少年店員

每日十六時間勞働에月給은겨우四、五圓

商都開城의重大問題

【開城】 재래상도개성에 사환제도(使喚制度)는 무보수로 칠팔년근무하면 점주는 의례히자본을대여주워 장사를 시켜주든것이개성상인의 특유한 역사적자랑이엿다 그러나 지금개성상계는월급제도로 차차 일변해가는중 그보수가 실로기아임금(飢餓賃金)이라는데서 현행제도에대한 점원의 불평과한가지 가진불상사가 속출해서 개성상계의 미풍을 파열시키고잇다 즉부내상계에근무하는 점원은 현재이천오백명의 다수에 달하는데 이들이 밧는월급제도를 내탐하면 보통사、오원서부터 이、삼원까지밧는 점원이 허다하다고한다 이가티 보수가박하다면 점주는그들의 장래를 생각해서 상술(商術)과 문부(文簿)가른것을가르처야 올흘것이로되 지금에는이러한교양도 전혀업시 오직그들을상점종업으로 부려먹기에 근강문제도 돌보아주지안는 현편이라하며 그중에도 리욕이심한점주는 한달에 한번노는 공휴일(公休日)까지 못놀게하고 매일가티 십육칠시간의 파로한 노동을 시키는대문에 근강은극도로쇠약해서 성장기에잇는그들의얼굴에는병색이떠돌고 수면부족으로 전방에서 졸고잇는 기맥힌현상을목도하게된다 이때문에 개성점원게는 점주를 신망하든정이버스러저서 점포의물품을 훔처가는 불량점원이 속출한다하며 이에따라 점원의변동이 작고만 심해진다고한다 그리고 남대문(南大門通)통모상점 점원은 팔년동안 주인아페서 무서워서 종노릇을하엿스나 결국장사시켜주다는것은 기만정책인것이 판명되자 주인을걸어 고소를 제기한사실까지 나타나게되엿다 따라서 최근개성상계는 점주의무리한 리욕에 대하야 점원간의원성과 불평은 그극에달하야잇서

不正胡麻油로 暴利取한商人

【仁川】 물가폭리취체가발포된이래 인천부내에서는 각상점마다 상품에 정찰을 첨부하야 일반고객으로하야금 마음놋코 물건을 사도록 판게당국에서 그주의를 시키는 일방각방면으로 부정상품과 간상(奸商)의 암약을 적발하야 일반소비자에게 악영향을 미치지안케 취체를하는 일방 여욱에도 간상의암약이 적지안케 발견된다 인천부에 모제유소(製油所)에서는 호마유(胡麻油)일합에 다른기름을 이합식 석거서 순진한호마유라고 고객에게 내지 칠원식이나 바더서폭리를 취한것이 인천서에발각되엿다하며 그외에도 초사람에게는 그 배의이익을 취하엿다는데 이에 인천서에서는 그제유소의 주인을인치하야 엄중한처분을나리리라한다

全谷에梨花滿發

봄아닌봄을이룬壯觀

【全谷】 금년에는 예년보담도철이 일으게 갑자기일기가한냉하야진 관계로 성숙기(成熟期)를 당면한 농작물에 영향이거대하다하야 일반농가에서는 농작물에 갓추나잇지안흘가하고 크게 염려하는 마지안는이때에 덕구나 한남방복(咸南北)지방에서는 서리가오다 눈이날린다하야 재해지의 리재민(罹災民)과 일반농가를 극도로 위협하야 비난하는 마지안는다 이소식을듯는 우리로서 자연의 저수를금치못하는 이때요 우리전곡(全谷)에도 도한대이르리기후의습격을바다 산파들에 단풍빗은한가을을 소개하고 평야에 금산되를 일우는 오곡은 만가을을 재촉하는 이때에 이상스럽게도 전곡배나무에는 가지가지꼿치피여 때아닌봄빗을 자랑하고잇다 반사람들은 크게놀내여 배나무미여 꼿구경하는 사람들이 잇게되엿는데 어는 겉조의증세라하야 일반은 깃버하기를 마지아니한다

(사진은때안코핀 배꼿)

通津青年團 結團式擧行

【通津】 지난십일오후... 시에 통진심상소학교(通津尋常小學校)에서는 군수(郡守)를비롯하야 다수래빈들참석하에 통진청년단(通津青年團)결단식을 거행하엿다 식을 마치고 청년단원들에 대하야 훈화가잇섯고 의사항이잇섯다 리사회주사(李社會主事)의 축사가 잇고난다음 오후네시에산회하엿다

社告

今般本社에서如左支局長을任命하엿사오니照亮하시압

朝鮮日報社 白

新倉支局

位置 平南新倉驛前

支局長 田得良

昭和十三年八月二十五日

水原支局

位置 京畿水原邑

支局長 崔景煥

昭和十三年九月一日

謹告

右辭任 支局長 金東奎

水原支局

右辭任 總務兼記者 金衡培

記者 李起鉉

昭和十三年九月十六日附

新倉支局

右辭任 記者 山本基銘

昭和十三年九月十六日附

發展安養의癌腫

森林保護員들의行悖

日曜의淸遊客에게不快多大

포도와 밤의명산일뿐아니라행락지(行樂地)로 경성근처에서유명한 안양(安養)의발전은 여러방면에서 촉망되고잇는 이때 안양의발전에 이성의존(依存)의 안양발전에 이런 삼림취체의 불비는 흠이된다하야 행락인과 주민사이에 여론이 빈등되고잇다

이 런문이언제되는동시에 불쾌한감정을가지고 도리가므로 경성에서 일요행낙으로 간사람들에게 밤송이 채로따서 파는사람들이 길거리에질비한데 이것을 사들고 역(驛)에나오면 삼림보호원이 일일히조사하며 밤을압수하는동시에 이에 불응하는사람은 주재소에고발하야 취조케하며 심하면 절도혐의자취급을 하고잇스므로 모처럼 일요행낙

京畿道山林課談

이문제는 근자수삼차들은이야기인데 삼림령으로 보아서도 보안림의 열매를 고의가아니고 샀다는것은 잘못이 업습니다 취체를 하라면 파는사람을 취체하는것이 올켓지요 좌우간행낙을 위해 안양옥차저가는 사람들에게 불쾌한감정을 갓도록 하는것은 고려할문제인니다。 실정과 진상을 곧곧에 잘조사하도록 하겟습니다

開豊郡馬草報國

十五萬"키로"供出

每日牛車百臺로運搬

【開城】 개풍군관내 십사만농촌진흥회에서는 한여름동안 십오만키로의 마초(馬草)를비여 유하는 총후적성을 보여왓거니와 이번개풍군농회(開豊郡農會)에서는 지난십이일부터 지난십칠일까지 건조된전기『마초』를 전부농여창고에 싸허두기위하야 안비막개중이바 즉하로에달구지 백여대를사용하야운반중이라한다

未檢査租賣買禁止

仲買人公認制實施

【平澤】 곡물검사소평택출장소에서는 지난십삼일에 판내사십여곡물상을 모아가지고 간담회를 개최하얏는데 금후곡물검사실시사항을 위시하야 조절미성가화 보대책을 판민일치협력키로하며 곡물협회(穀物協會)측으로서는중매인(仲買人)을 공인제로하야불량중매인(不良仲買人)을 도태하며 생산자로서는 생산품에 건조、조제(乾燥調製)포장등을 철저개량하며 흠은 지정지인장소에서 즉접검사를 밧게한후 공인중매인이나 정미업자에게 매매케하여 무검사비(粃)로서는 절대매매치못하게하야 생산자를보호하며 생산보국의 만도를고취시키기로 만장일치가결하엿스므로 우리평택산미의 성가발휘상다대한 수확이잇스리라고 일반은 기대하고잇다

本報開城支局後援 秋期音樂會終幕

如狂如醉의滿堂聽衆

【開城】 개성보경청년단(南本一원으로 개최된 현제명(玄濟明)、유보용(劉芙蓉)양씨의 추기음악회는 지난십칠일 오후팔시 개성좌(開城座)에서 개막되엿다 이날밤 장안인사는 남녀각학교단체를 비롯해서 모두이곳으로 집중되는 가운데 정각전부터 드리미는 청중으로 삽시간에 초만원을 이루어서나 종에는 부득이 입장권파는것을 중지하게까지 되엿다 이윽고정각이되자 만당의박수속에 송도중학(松都中學)관현악대의『활발한 행진곡』으로부터 순서는 시작되엿는데『유보용』양의 불러지는 호접부인(胡蝶夫人)『제비』의노래는 꾀꼬리소리가타맑고 아름다운 음색(音色)이여서 신비의 노래속에 도취되엿든청중은 노래가끗나자마자 재청삼청까지 그의노래를듯고자 박수성을이루엇다 그다음 현제명씨의독창인 소야곡(小夜曲)『내말좀전해다고』라는노래도 부드러운『리듬』에 구슬파진목청이 어울리는듯 일반청중은 오직감격과흥분의 삼매경속에 사로잡히고말엇다 그리고 이날밤호수도고녀(好壽敦高女)합창대의 찬조출연은 더욱학생음악의 이채를 보인바잇섯다

(사진은 음악대회의회장)

仁川商議部會開催

【仁川】 인천상공회의소(仁川商議)에서는 총선거후 역원개선을 마치고 신구일오후 네시부터 회의소 회의실에서 부회를 개최하리라는바 부회의 일자시일은 다음과갓다

一、商業部會 九月十九日午後二時

一、工業部會 九月十九日午後四時

一、交通部會 九月廿日午後二時

一、金融部會 九月廿一日午後二時

一、貿易部會 九月廿一日午後四時

銃後赤誠의發露

納稅成績이良好

그러나更一層奮發緊切

경성부의 금년도제삼종소득세 제일기분 조정액은 삼만일천팔백구십륙명에 일백이십륙만칠천오백칠십구원으로 작년도에비하야 팔활사분이나증액(지나사변특별세상당증징기타로)되엿슴에 불구하고 팔월팔일까지의납입기안에 납입한성적은 총세액의팔할오분이란 작년동기에 비하야 일분가이나 세액이 격증한것을 계산에너흐면 상당한호성적을 보이고잇다

一期分은 一、二六七、五七九圓으로 納稅額의 約八割四分의 增加가잇슴에 不拘하고 納期內(八月二十一日) 納稅成績이 前年에 比하야 僅히一步의增進이나 그增進은 今回 納稅者가克히時局을 잘認識한結果이다 特히 그中에는 從來滯納의弊風이잇든 納稅者도 今期는 納期內에 빨리 納稅한 傾向도잇서서 지실로感祝不堪하는바이다 然이나 아직도理想으로하는 納期內完納의 域에達치못한것은 甚히 遺憾이나 今期에는 納期內에 完納하도록하야 第二期 第三期의 納期에는 率先하야 納期內完納의 美績을 보여주기를 切望하야 마지안는바이다

中村稅務課長談

여기에대하야 중촌(中村)부세무과장은 다음과가티 말한다

昭和十一年의 第三種所得稅第一期分 調定額은 六九一、〇六三圓 納稅人員 一九、七四六人이엿스나 昭和十三年 第

京城府秋期種痘

廿日부터順次로施行

경성부에서는 추기종두(秋期種痘)를 이십이일부터 시월십사일까지 좌기일할과가티 시행하기로되엿스므로 난지구십일이상 일년이내되는 애기와 여섯살과 정장소에서 종두를 너흘일이며 사람들은 반드시 각각통지한 지정장소에서 종두를 너흘일이며 (不善感)또는 종두를 맛지안흔 아이들은 금년봄에 종두를 맛지안흔 아이와 금년봄에 종

우리洞里通信

京城府域에서除外된

舘洞町一帶의諸施設

糞尿라도제발처갓스면

경성은 신흥도시니 약진도시이니 문화도시니 하고 부르다 파연경성에 모든것이 날로발전하여 지금은 대도시의 면목을 여실히나라내고잇다 더욱이 최근경기개명압서 영천(靈泉)까지의 큰길은 누구나 놀날만치 조켓다 집집마다 문화적인 변소 발전하엿다 그러나 그뒤골목인 관동정(舘洞町)은 어떠한가? 참으로 전성부판내에서 제거된감 을준다 문화에 뒤떠러진이곳에서 다른것은 고사하고 그냄새가심한거름이나 자조처주엇스면 조켓다 지금은 일주일에 한번식으로 퍼가는 시간을 요즈음에는 십여일가는 째도잇고 보름이지나도록 퍼가지를 안어 정말 변소가넘어 지롤안어

一週日에한번

똥오좀처가오

재발거름좀 자조처가도록해주엇스면조켓다 경성부청에 매번이나 주의를하엿스나 역시빠친가지이니 어찌생이지 알수업다 간이 밧그로내다보여악취가 길것는사람의 코를찔러 다닐수가 업다 이심일에 한번이지 한달에한번식 처가기때문에 거름이 길거리로 넘처흐른일이 만호니 전염병이 심한이때에 거름을 자조 처주엇스면 조켓다 지롤안어 변소가넘어서 냄새가코를찌르니 제발일주일에 한번식은 거름을퍼가도록하여주기를바라는바이다

(舘洞町 서인기)

(鳳凰町 一讀生)

讀者出題歡迎

▲內容 각기동리마다 변해가는사정、고처야할것、희망하는것 새로운보도 인신공격은 피할것 (지상의명은무방)

▲形式 판제엽서로하되 통신하는분의 주소성명을밝히쓸것

▲取捨 본사에서 적당히할것

▲通信處 본사社會部 우리洞里通信係로할것

秋季種痘施行日割(△은檢痘)

種痘月日	檢痘日	場所	區域
二十日	△廿六日	南大門小學校	三角町、南大門通一、二、三、四、五丁目、武橋町、太平通一、二丁目、長谷川町、北米倉町、黃金町一、古市町、旭町一、二、三丁目、本町一、二丁目、蓬萊町一、銅成町、南米倉町、吉野町一、二丁目
		日出小學校	壽町、倭城臺町、日出町、大和町一、二、三丁目、本町二、三丁目、南山町一、二、三丁目、永樂町一、二丁目、黃金町二、三丁目、明治町一、二丁目
二十一日	△廿七日	芳山小學校	芳山町、舟橋町、黃金町四、五、六、七丁目、花園町、初音町、西四軒町、西四軒町、高野町、山林町、新町、西四軒町、東四軒町、本町四、五丁目、光熙町一、二丁目
二十二日	△廿八日	若草町曹洞宗別院東大門警察署	櫻井町一、二丁目、若草町、水標町、長橋町、水下町、笠井町、林町、黃金町三丁目、鐘路四、五丁目、禮智町、仁義町、苑南町、蓮池町
二十三日	△廿九日	東星商業學校、孝悌小學校	明倫町一、二、三、四丁目、東崇町、惠化町、臥龍町一番地、敦岩町、城北町、鐘路六丁目、忠信町、孝悌町、蓮建町、梨花町
二十六日	△三十日	同德女學校、東部出張所	昌信町、崇仁町、安岩町、龍頭町、新設町、鍾岩町、祭基町、新馬場町
九月二十七日	△十月三日	大學豫科	典農町、淸凉里町、回基町、里門町、徽慶町、踏十里町
		櫻丘小學校	新堂町
二十八日	△四日	上往十里町旺新學院、校洞小學校	上往十里町、下往十里町、馬場町、杏村町、沙斤町、鷹峰町、益善町、樂園町、敦義町、仁寺町、鐘路三丁目、鳳翼町、慶雲町、授恩町、長沙町、觀水町、薰井町
二十九日	△五日	鍾路小學校	公平町、鐘路一、二丁目、貫鐵町、寬勳町、堅志町、瑞麟町、淸進町、壽松町、中學町、司諫町、松峴町
		進明女學校	通仁町、新橋町、玉仁町、宮井町、孝子町、昌成町、積善町、淸雲町、體府町
三十日	△六日	齋洞小學校、道巡査教習所	樓上町、樓下町、社稷町、弼雲町、唐珠町、內資町、內需町、光化門通、通義町、都染町
三日	△八日	安國幼稚園、李王職雅樂部	嘉會町、三淸町、花洞町、八判町、昭格町、齋洞町、安國町、苑西町、桂洞町、臥龍町一番地를除함、勸農町、雲泥町
四日	△十日	竹添小學校	貞洞町、峴底町、玉川町、天然町、橋南町、橋北町、紅把町、杏村町、冷泉町、西大門町一、二丁目、平洞町、松月町、和泉町、義州通一、二丁目
		西大門小學校	竹添町一、平洞町、西小門町
五日	△十一日	漢洞小學校	蛤町、竹添町二、三丁目、漢芹町、北阿峴町
		阿峴小學校	阿峴町
六日	△十二日	加明小學校、午前延禧派出所、午後大峴駐在所	中林町、蓬萊町二、三、四丁目、合井町、西橋町、望遠町、大峴町、奉元町、老姑山町、滄前町、延禧町、東橋町、新村町
十月七日	△同十三日	麻浦小學校、元町小學校	桃花町、麻浦町、山手町、岩根町、元町一、二、三、四丁目、大島町、孔德町、龍山町、京町、新町、鐵町、榮町、淸水町
十月八日	△同十四日	三坂小學校、孝昌小學校	三坂通、岡崎町、古市町一部、靑葉町一、二、三丁目、西界町
十日	△十五日	龍山小學校	二村町、漢江通一、二、三、四、五、六、七、八、九、一〇、一一、一二、一三、一四、一五、一六番地
		大興町興英女學校	大興町、麻浦町、土亭町、桃園町
十一日	△十八日	新孔德町孔德俱樂部、午前弘濟院、午後洗劍亭	孔德町、新孔德町、弘濟町、新堂町、付岩町、弘智町
十二日	△十九日	西氷庫鍾風會館、玄石町、漢法學院	西氷庫町、普光町、梨泰院町、漢江町、東氷庫町、新水鐵町、田水町、新井町、玄石町、上水鐵町、下水鐵町、唐人町、汝矣島町、賢中町、倉前町
十三日	△二十日	午前金湖町、禮拜堂、午後玉水町、獨立寺、永登浦出張所	金湖町、玉水町、漢南町、永登浦町、番大方町、新吉町
十四日	△廿一日	本洞町、恩惠學院、午前永登浦小學校、午後堂山町、習通派出所	本洞町、鷺梁津町、黑石町、銅雀町、上道町、道林町、堂山町、楊花町、楊平町

肺患

必讀 診斷常識

……당신은……

○약간기침과 담이나오지는 안는가

●三十七度二分의熱이每日午後부터 夕陽에걸처서 나지나안는가

○盜汗과 不眠이 繼續되지나안는가

●어쩐지 몸이무겁고 胃腸도나쁘고 食慾不進의 날이繼續되고 動悸가나고 숨이갑브고 억개가결리고 가슴이 아프지나안는가

……이것은肺病初期의症狀입니다……

●기침이 만어지고 담이 만코 때로血線이 석기지나안는가

○貧血과 衰弱이 더하고 顏色이나빠지지나안엇는가

●每日三十八度가차운 熱이나지나안는가

○頭痛、不眠、咯血、泄瀉、便秘 胸痛가튼 苦痛이업는가

……이것은肺病의第二期症狀입니다……

그러나 恨歎마시요 正當한療法으로

……治療된다……

肺病은!

……正當한療法……

肺알는이는 只今곳『朝鮮日報에서보앗소 冊보내시요』라記入한 葉書를 左記의주로 보내시요 釋迦님의 金言을 基礎로해서正當한 治法을가르킨 "肺病治療의原理" 와 寺傳秘方公開 "光明のあなたへ" 의 二冊을

無料送呈

빨리이 가르침으로 肺病 肋膜炎을 征服하라

大阪府布施市

功德山 德林寺 다니압

本社 廣告部 電本四三〇番 販賣部 電本六八一〇番

고추가루 千 都 吉

商標

釜山府草梁町

金千壽商店製粉部

電話園一八二番

振替釜山一三八二五番

時價表請求하시면 送呈하겟습니다

운동병新治療劑

大阪天六病院長 布哇大學總長 デキーン博士 高木ドクトル 發見創製

○ヒドノコール！ ○自宅療法可能 ○注射와內服錠劑 ○副作用업다

△本病이只今까지不治이던理由

今日까지本病에대하야는 世界에大楓子油以外에藥이無하엿다 더욱大楓子油에는有效成分이極少하고大部分이有害한無效成分이엿기때문에不治이엿든것이엿다。

△本病이不治가아닌理由

高級化學의힘으로因하야有效時效成分만을抽出한ヒドノコール는癩菌을죽이는힘이잇슴으로今後絶對不治가아니다。

△當所의자랑과其使命

米國癩病院은國營으로デキーン博士가이것을製藥하야國立カリヒ病院에서多數의全治退院者를내엿고。日本은當所에서이것을鑑製하야널리薄命의同胞에게提供하고잇다。

△醫師患者들의禮狀(原文그대로)

往年先生創見의ヒドノコール에依하야彼의患者를全治하엿습니다。小生도勿論患者에게ヒドノコール로多大한感謝를밧고잇슴니다 醫師도完全히全治하엿다고부르더라고 (中略)現在에도不治이라고하는 患者의當時는아조重病이엿는데 世上사람의이야기가되여서 ○런분이놀래고잇습니다。

○治療指針書(患者手記)를實費入美本一冊申込次第無料送呈함

大阪北區天神橋六丁目天六病院附屬

高木化藥製藥所

ドクトル 高木中麿

株式會社 漢城銀行

頭取 林茂樹

本店 京城府南大門通一丁目十四番地

電話本局②二六一二番 振替口座京城二〇五番

支店 京城南大門、同東大門、同西大門、同本町、鐘路、水原、開城、大邱、釜山、延安、海州、長湍、平壤、大和町

出張所

頭痛이잘낫는名藥

ノーシン 노－신

有名한醫學博士 森田資孝先生御推奬

●머리가갈러지는것가티몹시아플때!!

●바늘로쑤시는것가티골치가아플때!!

그리고 머리가아프지안트래도過度한讀書로睡眠이不足하거나 머리가무겁고 宿醉 술을過飮하고 餘毒으로 氣分이 조치못할때나 언제든지 잊어버리지말고 이노－신을 꼭 一服해보시오 어떠한 效果는 아모조록 한번만 시험해보십시오 언제－머리를 가볍게 하는것은?

가실뿐아니라 아조 머리가 明快해지고 기묘하게 절벽해지는것이 노－신의 가장 자랑할만한 特徵입니다 平時에 服用하시면 도 決코害롭지는 안사오니 安心하시고 잡수십시요。 더욱 家庭常備藥品으로 언제나 필요한 藥입니다

우리同胞에게 만히愛用하셔서 頭痛으로 고생하는분이게시거든 이노－신을 服用하도록 가르처줍시다。

노－신은 어느곳을勿論하고 各藥店에잇습니다 요사이 노－신과 비슷한 類似品이 만히나왓사오나 실패하면못쓰기가 쉽습니다 사실때에 登錄商標 帽子 印잇는 ノーシン 을 注意하십시오

定價 二十錠入 四錢 一圓 / 七包入 三十錢 / 十三包入 五十錢 / 廿八包入 一圓

發賣元 名古屋市東區京町二丁目 荒川長太郞合名會社 振替名古屋七五三番

水滸漫遊記

二十錢 均一 五〇セン 封切

東寶映畫超特作 演出 齋藤寅次郞 撮影 町井春美

横山エンタツ 花菱アチャコ 柳家金語樓 主演

江川若山 宇津井健 浦原 清川蘭子 柳 江子

さあ嬉んで下さい！日本喜劇界がごちゃごちゃに寄り集つての傑作 大喜劇が生れました

圓生錄

天一映畫社特作 原作 柳致眞 監督 尹逢春 主演 李錦龍・金信哉 共演

若槻

カタリナ 幸福の ミニラヴ アッサイル 特作 グッドスピード 主演

早朝割引致します

航行遮斷

九月十九日부터特別大公開 大衆料金 二十錢 十錢

巴里社會劇 超特作全發聲日本版!

巨匠 옛스피드 부그 氏監督作品

ボレロ

조－지 라푸트 가로르롬바드 主演

東寶文化映畫 超特作全發聲 米國陸海軍航行遮斷 協力 所長省幹部 協賛

近代戰의 나르는新形式記錄映畫!

山本嘉次郞 氏監督作品! 快傑 鞍馬 石衛門 山田五十鈴 主演 水木分子 助演

東日大每ニュース 第 號特輯 支那事變戰線ニュース

大進 十四日早日 痛快探險 獨步 家族の ...香 人生劇場

電光 二九 優美舘

森永ドライミルク

母乳와同成分의世界最良粉乳

母乳代用에 滋養料에

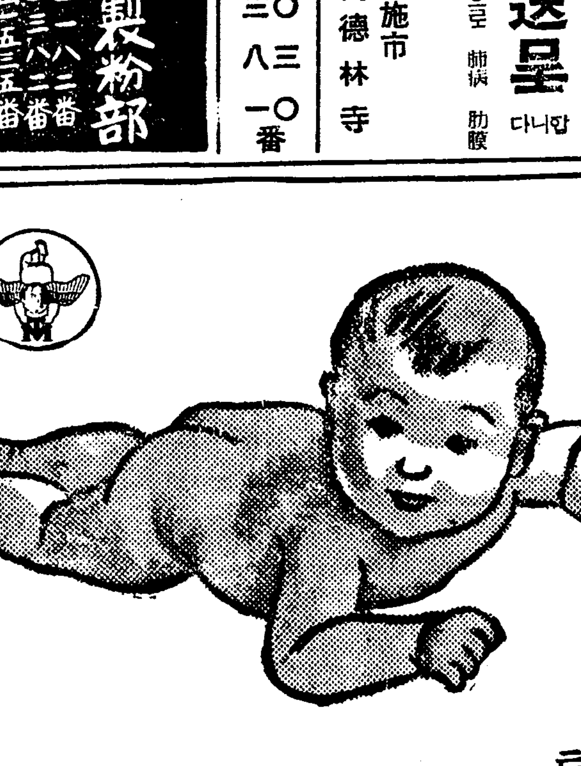

發育이盛히되는가을이왓다!

토실토실하거라 아가야

發育이盛한 이季節에는 母乳만으로는 榮養이 不足합니다 母乳代用으로써 世界的名聲品 本品을주시도록하십쇼 은 가장 優秀豐富하고 發育效果 亦 적 有難합니다

森永煉乳株式會社

チウインガムの新緩下劑 ガムラック

가 무 락 구

近代人의新緩下劑

胃腸을强健케하고 食慾을增進하는 ガムラック은過激한下劑나 먹기어려운괴마자기름等과달리 獨特한チウインガム의製劑로 十餘種의藥이含有되야그活性酵素는口腔과 食道中의有害物을洗滌하고 腸內의惡細菌을撲殺하고 消化機能을活潑케하며 食慾을增進하고 胃腸을튼튼케하는 特殊한 作用이잇습니다

常習性便秘와老幼者 婦人、姙産婦에最適

ガムラック의作用은極히緩和하야 腹痛、건구역、嘔吐、괴이는氣等의劇烈한 作用이없고 穩和한 作用으로 服用하면 爽快한自然의快便이잇슴과同時에 腸內의毒素와 그것이비저내는頭重、倦怠、眩暈等의症狀도차침解消해옴으로 이ガム

ラック야말로 單純한下劑가아니라 便秘의因的療法藥이므로 常習便秘는 勿論老幼者婦人姙産婦에 最適한緩下劑입니다

二重三重의藥効 섭을수록、齒의健康을增進

ガムラック는 一時間이나 時間이란도 씹으면씹을수록藥効가더하며 齒根과齒에 血液循環을돕하고 口中의香味와함게 齒의健康을增進하고 달고맛이조흐며또한 一重二重의藥効를엇는菓子藥 이것이 ガムラック의最大特長입니다。

定價 ¥ .20 .30 .50

全國有名藥店에잇슴

發賣元 荒川長太郞合名會社 名古屋市東區京町二丁目

製造元 マルイマ製藥所

長篇小說 薄命 (103)

韓龍雲 作 / 鄭玄雄 畵

셋 주가 五四

숙자는 한참 때리다가 시끄럽기도 하고 너무 때리다가 죽으까도 무서워서 매를 노앗스나 우는소리는 여전히 시끄러웟다 안방에서 그러케 야단법석을 하는통에 모란이는 웬영문인지 모르고 드러가서 말려볼까하고 마당에 나와서 듯다가 모든일이 여지업시 발각되여서 자기의 죄상까지 탈로된지라 다음은 자기가 불려드릴가 부끄럽기도 하고 무섭기도 하얏다 그리하야 어찌할줄을 모르다가 마침내 도망하기로 하엿다 모란이는 숙자가 모든것을 찾저로 보내고 콩밥을 먹인다는 바람에 더욱 겁이 낫든것이다 모란이는 제방으로 드러가서 순영이가 보든것도 모르는체하고 불이야 불이야 제것을 대강 챙겨가지고 어디로인지 미꾸리 새듯 나가버렷다

순영이는 처음에는 어쩐 영문인줄을 몰랏다가 차차 새어나오는 말도 듯고 하여서 자기의 일 때문에 동리가 난것을 얼엇다 그러나 너무도 송구스러워서 드러가서 말려볼가 하고도 생각하야 보앗스나 제일 때문에 그러는데 드러가서 말리기도 열적은 일이오 또는 볼것는데 치질하는 격이 될가 바서 고만두엇고 모란이가 나가는데 말한마디라도 하고시펏스나 또는 무에라고 말을 부치야 조흘는지 서먹서먹 하야서 모든것을 못보는체 하고마럿다

숙자는 부르든김에 모란이를 마저 불러서 그일의 뿌리까지 발그집어 내고 따라서 분풀이도 하랴고 하얏스나 다라난바에는 어찌할수가 업섯고 한편으로는 모란이 다라난것이 괘씸스럽기도 하얏스나 또한 의심스럽기도 하야서 당장에 차저볼 생각도 잇섯스나 발도 길고 맥도 풀려서 고만두기로하얏다

삼월이와 향선이도 제방으로 나와서 서로 픽게대고 서로원망하다가 분을 이기지 못하엿는지 뉘우치는 생각이 낫는지 나종에는 서로 울다가 기진해진 한드시 잠이 드럿다 그광경을 보는 순영이는 도리어 미안스러웟다

숙자는 분김에 생각할때에는 이튿날이라도 세년들을 모두 내쫏고 시펏스나 다시 생각하니 그러너라면 집안이 원통 소란할뿐 아니라 당장이라도 술좌석을 리낼수가 업고 급자기 사람을 구하자니 그도용이한일이 아니오 제로 구한대짜 그전의 경험으로 보아서 엿사리 심술한 사람이 잇슬것갓지도 아니하고 위선이라도 모란이 하나 업는데도 자리가 나서 숙정이 어울리지 아니하얏다 그리하야 생각다못한 숙자는 도리어 모란이를 소개한집에가서 어렵지 안케 모란이를 차저다가 삼월이와 향선이와 함께 나볼하기도 하고 라이르기도 하야서 잘못한일은 용서하기로 하고 다시는 그런참을 안키로 다짐을바든뒤에 순영이와도 화해를 부처서 모두 안정을 시켯다 그러고 며칠 지낸뒤에 한주일을 처리고 그전에 다니든 손님들을 청하야 일장 타파를하얏다

그러고나니 순영이는 열분두듬에 가린것가티 혐의를 밧든것이 훨다 벗게되어 오히려 그전보다도 더욱 깨끗하게 되얏슴으로 손님들의 총애와 숙자의 사랑은 일치하얏다

순영이 동류들은 자연히 부끄럽기도 하고 뉘우치기도하야서 순영이를 모함한다든지 할 생각이 나지아니할뿐 아니라 ㅁ소 시기하는 마음이 잇다 할지라도 한번 실패한 뒤이라 다시 무엇을 회책할 용기도 나지 아니하고 또 저이들의 입으로 서로 비밀을 탄로한것을 아는자라 서로 경계하야서 행여나 눈치라도 뵈일까 두려하야 그리하는 동안 그집의영업은 상당히 흥왕하얏다

川崎豊一行來訪

시내황금좌(黃金座)에서는 十九일부터 丸山和歌子 川崎豊 三木がり 飯田收 泉愛子 瀨尾寶 등의 애트랙숀을 상연하기로되엿다는바 동일행은 작일(昨日) 본사를 내방하엿다 (사진은 본사내방한일행)

三十八時間만에 스타ー로出世

二十世紀폭스社에서

라이론, 파ー워를 발견하야 성공을 한 이십세기 폭쓰사에서는 이번에 또 새로운 스타ー를 차저내여 굉장한 기세를 보이고잇다

이번에 새로 차저내엇다는 스타ー는 영국극단에 출연한 『리차ー드·그린』이라는 금년 이십사세의 청년이다 이청년을 발견한 동사에서는 국제전화로 론돈에서 『헐리우드』의자나크』에게 보고한후 즉시 장기계약의 명령이나렷다

이계약을 매즌 이틀만에 행운아 『그린』군은 대서양을건너 뉴ー욕에 도착하야 회사의 수뇌부와 회견三시간만에 만사OK 로되어 삼십팔시간만에 『그린』군은 『헐리우드』에도착하자 직시 『존·포ー드』감독의 『복수귀(復讐鬼)』에 주연하야 『로레타·양』과 공연하기로 되엿다

스타ー급의배우로써 이러케 초스피ー드로 발탁되기는 이러대흥급을 가진 『자나크』도 여간이아니다

그리고 다음은 『소ー냐·헤니』 주상대로 『우리들은운명(運星)』을수연하리라고 한다 『그린』군이 처음일것이요 이

第二放送課에서 流行歌手를募集

조선방송협회 경성중앙방송국(中央放送局) 제이방송과에서는 조선어 유행가수 새사람을모집한다는데 귀정은 남녀불문하고 유행가에 자신잇는이는 구월이십일부터 삼십일사이에 경성정동(貞洞)일번지 경성중앙방송국 제이방송과에 왕복엽서로 신청하면 채용테스트를 남자를 기별하게되엿다하며 테스트에 파스하면 마이크를통해 널니소개되리라한다

若草劇場 ″圖生錄″과 ″카테리나의幸福″

(九月二十日부터)

″푸란체스카″갈ㄹ演의

尹逢春監督 金信哉主演

圖生錄梗槪……리영건(李榮健)의집하인이엿든 강재봉(姜再鳳)에게는 당년십팔세되는 순이라는입분외딸이 잇섯다。순이는이웃에살며 한공장에 다니는석주(石柱)와 서로사랑하는 사이엿다。그러나 영건은 순이에게은근히맘을 두고잇섯다。어느날영건의첩계향(桂香)이가 꼴통품으로인해 쪽여나게되자 영건은순이를 어더드리려하엿다。

그예순이는 영건의소실로가게되고갓은 섣술집까지 어더가지게되엿다。그러나 순이는 불만이엇다。그는 유서를써노코 집을떠낫다。집안은 순이가 죽은줄알고슬퍼한다

어느날 평양서 편지가왓다。순이가한편지다。평양에사는 작은아버지한테 말하야 돈오백원을보내니 아버지가 생각하는선술집을 내라는것이다。온집에는 생이돈다。선술집을 개점햇다。

며칠안가서 순이가 평양청루에잇다는소식을 알게된다。이것은청천의 벽력이다。정말순이는 푸른등불아래에서 우슴을 팔고잇다。아버지는 참을수업서 딸을 때린다。때리는 아버지의눈에는 눈물만 고인다。

순이아버지의 가슴에는 시커먼그림자가 숨여든다。그는 미친사람가티 밤거리로 내닷는다。악수가 쏘다진다。전당포벽을뚤는다。드듸여 아버지는 넉술할흔사람이되여 새벽하늘에 순이와 석주의결혼하는 환상(幻想)을안고 쓰러저잇다

(사진은 圖生錄의한장면)

라디오 JODK

三野談三 (二十日後九、〇〇) 義狗塚 申鼎言

지금도 평안남도 용강군 토성면(龍岡郡土城面)에 남아잇는 의구총은 오날까지도 후세사람들에게 의로운 개의미담(美談)을 말하고잇습니다 그래서 그이야기는너무도 잘알녀지어 잇서서 또말은 흥할만한것이 되지못합니다 마는 오날밤에는 취해서 솔어

피아노獨奏 (二十日後八時) 『쇼팡』作品六曲 레오니ー드·크로이차ー

『레오니ー드·크로이차ー』는 유태인(猶太人)임으로 독일(獨逸)에서 추방을당한 당대 일류의명가로 六년에 일본(日本)에와서 이래 전국수수한 도시에서 수차에공하야 그묘기를 보여주엇습니다 일직이 경성(京城)에서도 연주회를 열엇습니다 그의타법(彈法)은 번화하지는안으나 퍽이나 내용적(內容的)이어서 섬세하고 명상적(瞑想的)입니다 오날밤연주할『쇼팡』의곡 六곡은 위대한『피아노』곡의 작곡가인 그가남긴 명곡으로 모다『쇼팡』의특징을 잘나타내인 아름다운 곡입니다

라디오푸로그람

二十日 (火曜)

◇午前六時 (東) 라디오體操(第一放送에依함)
◇同一〇時三〇分 氣象通報 家庭메모 日用品時勢
◇正午 (東) 時報 歌謠曲(레코ー드)
◇午後〇時三〇分 뉴ー스
◇同一時一五分 家庭時間 『食慾增進과健康』 醫學博士 金東益
◇同四時 뉴ー스 職業紹介
◇同四時三〇分 野球試合實況 (國體) 豫備日
◇同六時 兒童劇『夜學生』 作과指導 金相德 두루미會
◇同六時二五分 어린이新聞
◇同六時三〇分 趣味講演 가을三題 梨專敎授 金尙鎔
◇同七時 뉴ー스 銃後美談 天氣豫報
◇同七時二〇分 講演 『厚生敎育의新傾向』
◇同八時 (東) 피아노獨奏 ―쇼팡作曲―
一、폴로ー네ー즈 C샤프短調 作品二十六番第一 二、폴로ー네ー즈 幻想曲 A플랫트長調 作品六十一番 三、마즈르카 C샤프短調 作品四十一番第一 四、마즈르카 [illegible] 作品五十六番第二 五、夜想曲 [illegible] 作品七十二番第一 六、스케르쵸 B플랫트短調 作品三十一番
레오니ー드·크로이차ー
◇同八時三〇分 民謠 一、五峰山 二、오돌똑 三、노들江邊 四、도라지打鈴 五、[illegible] 六、[illegible]
◇同九時 野談 義狗塚 申鼎言
◇九時三〇分 뉴ー스解說
◇九時四〇分(東) 時報 뉴ー스 氣象通報 明日曆 翌日順序
◇同一〇時 地方으로보내는뉴ー스
◇同一〇時一〇分 中等國語講座(三) 李完應

二十一日(水曜)

◇午前六時 (東)라디오體操(第一放送에依함)
◇同一〇時三〇分 氣象通報 料理製法『송이전』 日用品市勢
◇正午 (東)時報 鄕音樂(레코ー드)
◇午後零時三〇分 뉴ー스
◇同一時一五分 家庭時間 『戰爭의音樂』 洪蘭坡
◇同四時 뉴ー스 職業紹介
◇同六時 (平)하ー모니카三重奏 一、船人의노래…액른作曲 二、칼ー王行進曲……칼ー作曲 三、(九)
◇同六時二五分 어린이新聞
◇同六時三〇分 講演 『藥水는果然効力잇는가』 醫學博士 李[illegible]
◇同七時 뉴ー스 銃後美談 天氣豫報
◇同七時三〇分 講演 『支那今後의抗日運動』 徐椿
◇同八時 合唱과管絃樂 一、管絃樂、大學祝典序曲…브람ー스作曲 二、合唱 三、管絃樂團舞曲『너이끼리』…요한·슈트라우스作曲 合唱 히틀러ー유ー겐트 管絃樂 日本放送交響樂團 指揮 近衛秀麿
◇同八時三〇分 伽倻琴倂唱 一、短歌 綠陰芳草 二、唱劇 興夫歌 丁元燮 吳太石 杖鼓
◇同九時 歌詞 一、將進酒 二、漁夫詞 金花香 金鳳仙 大笒 金永根 杖鼓 金一宇
◇同九時三〇分 뉴ー스解說
◇同九時四〇分 (東)時報 뉴ー스 氣象通報 明日曆 翌日順序
◇同一〇時 地方으로보내는뉴ー스
◇同一〇時一〇分 初步國語講座 宋今璇

물네방아를차저

[illegible] 尹 [illegible]

이번『[illegible]』의 로케는 [illegible] 이라고 하지만 이 [illegible] 거리엿습니다。 ……

그래서 一行十四名은 四隊로 나뉘여 일을始作하지 안흘수업섯습니다 第一隊는 [illegible] ……

우리는 한時間이나가서自轉車를 버리고 걷기始作하엿습니다 ……

[illegible]

國手爭覇譜 (6)

新秋對戰

白 盧史楚 / 黑 任佑植 (込出四目半)

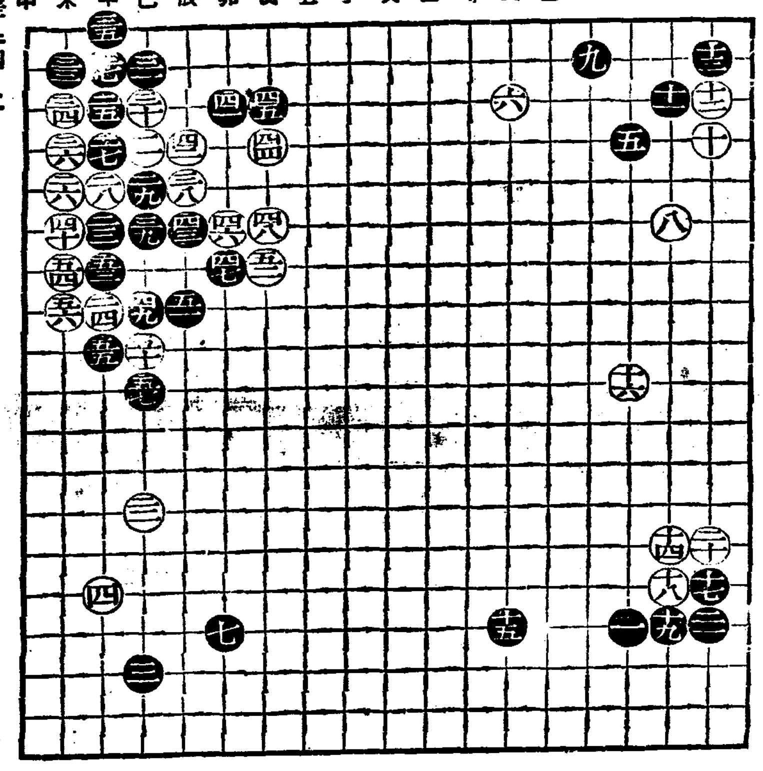

●四一	卯의三
○四二	辰의四
●四三	辰의六
○四四	寅의四
●四五	寅의三
○四六	卯의六
●四七	卯의七
○四八	寅의六
●四九	巳의八
○五〇	巳의九
●五一	辰의八
○五二	寅의七
●五三	午의七
○五四	未의七
●五五	午의九
○五六	未의八
●五七	巳의十

◇死點 ○三二 午의二 ●三三 午의二

參考圖

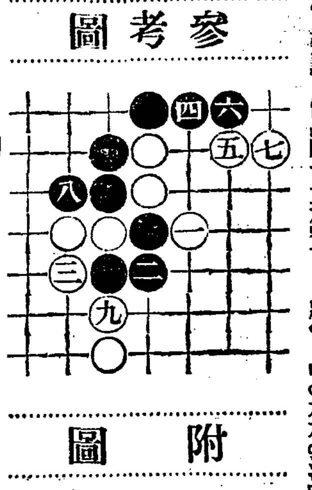

附圖

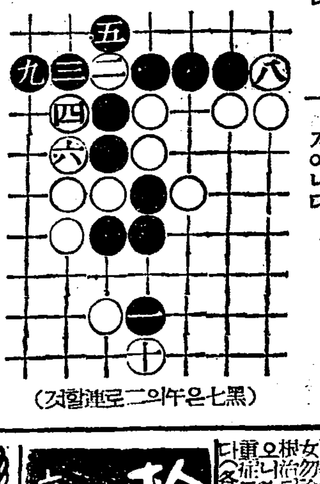

(黑七은午의二로進할것)

白五二가左邊蹂躪식히고 黑의上邊工作阻止못햇다

三玄子

黑四一 卯의三이 白四二辰의四는 雙方이 모두 絕對로 缺할수업는 酬應이어니와 이제 黑四一이 卯의三에 노이게된것은 白에게 一大苦痛이다 그럼으로 白이 邊隅에서 白三乃至 黑三七의 酬應은 먼저 實行하지말고 別圖와 가티 外部工作을 먼저 實行하얏스면 黑은 卯의三으로 小飛走할수없어서 辰의二로 直走하는 경뿐이니 그러다음 白이 卯의三을 占하면 보다 白勢가 떨치지아니하얏슬가고 생각한다 그리고 別圖와가튼 酬應을 實行하면 中央에서 끈어진 黑三點이 死線에 暴露되니 黑은 그를 救하라면 큰損失을 招致치아니할수업다 그러데 別圖黑八 未의四를 巳의八에두어 中央에서 끈어진 黑三點을 미리救해두는方法도 잇스나 그리두어도 別圖와가티 變化하야 邊隅의 黑地만 縮少되고 中央의黑軍은 얼마나窮狀이 나아지지안는다

黑四三乃至 白五〇은 모두 當然한酬應이어니와 黑五一이 辰의八에두어 午의九의 白軍의끈니는자리를 注視하고잇는대 白五二가 그에應手치안코 寅의七로 黑軍의머리를 덥흔것은 좀郤率한일이 아닌가한다 그리하야 黑五三乃至 五七의酬應이 實行되니 이方面의白地가 만히 破壞되고 말아니라 黑軍은 生道가 생겻스니 上邊工作에 何等의影響이 업게되얏다 그리고白五二를 寅의七에두지말고 午의一〇에 두엇스면 左邊의白地가 破壞되지아니할뿐만아니라 黑軍은 未生으로 右面으로는 가는것뿐이니 그를利用하야右面의 白軍이 上邊中央으로發展할것가트면 黑의上邊工作은 거의挫折되얏슬것가티 보인다 어떠튼 白五二가 寅의七에두어 左邊의 白地를 蹂躪시키어 그우에 黑의 上邊工作을 阻止할수업게된것은 적은問題가아니다

不老長壽 強精回春 更少幸藥
百補丸
京城堅志洞 平和堂 一劑十円

실 색 조 제
문사실·견가당사 곤수실·[illegible] 견재봉사·[illegible]
會商永吉
京城府寬勳町一四四 振替京城二八七一七 電光(3)三八六六番

松の實ミルクキャラメル
京城菓子株式會社

(無効返金)
淋疾梅毒藥
[illegible]
滿蒙特産物商會

早漏
[illegible]

強性強精藥

化粧器 理髮器具 鏡台
東亞理髮器具株式會社
京城鍾路二丁目 振替京城一九八八五

頭痛 齒痛 에 과 回效散
效力確實한 回效散은 頭痛齒痛에도 非常히 잘듯는다고해서 近來어느藥店에서도 평장히 잘팔린다고 합니다
議論보다 試用해보십시요
本舖 東京 大阪 森田製藥所 全鮮藥店에잇슴

本報群山支局
本局三八八六

素の味 (아지노모도)
(登錄商標)

당신의 솜씨는 노모도 에 依하야 육빛 놀날만큼 식을 맛잇게 하니가요!

당신의 음식 솜씨는 아지노모도 를 常用하야 더욱 빛나 납니다 놀날만큼 큼직한 맛있게 하니 가요!

李王家御用達 味の素本舖 鈴木商店

防空指令 戰況ニュース(뉴ー스) 完全聽取

マツダ眞空管 (마쓰다)
川崎市 東京電氣株式會社

敗家亡身의淋疾은『ネオヂリン』으로根治하소서
(各地有名藥店에잇슴)
朝鮮總代理店 木村藥房 京城本町四丁目